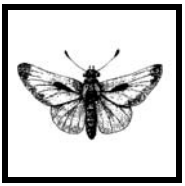

ТВОРЕЦ

№44

Дело о мудрости Христовой

Утилизаторы против неверующих.
Второй день слушаний.

И это происходит от Господа Саваофа: дивны судьбы Его, велика премудрость Его!
Исаия 28:29

Итак, судебное слушание, рассказ о котором мы начали в прошлом номере, продолжается. И пусть этот процесс лишь воображаемый – многочисленные свидетельства и показания вполне реально доказывают: Христова мудрость поистине отражена во всём Его творении, в частности – в процессах разложения органической материи.

Судья *(при его появлении все, как и положено, встали)*: Прошу садиться. Представитель истца может продолжать знакомить нас со свидетельствами. Итак, каким же образом в утилизации продуктов распа-

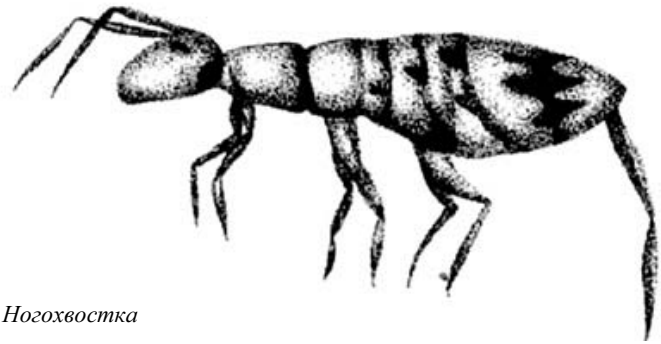

Ногохвостка

КОМПОСТНАЯ ЯМА \ ПЕЧЕНЬ

- *И та, и другая выделяют тепло*
- *И в той, и в другой происходит огромное число химических реакций*
- *Обе помогают процессу утилизации*
- *Обе способны очищать себя от ядовитых веществ (токсинов)*
- *Обе состоят из живых клеток*
- *Обе ведут борьбу с инфекцией*

да и разложения видна мудрость Иисуса?

Ногохвостка: Благодарю Вас, Ваша честь, я продолжу. Во многом утилизация, которая происходит в компостной яме, подобна процессам, протекающим у человека в печени.

Судья: Вот это новость!

Ногохвостка: Чтобы не быть голословной, Ваша честь, я приготовила таблицу, которая подробно объясняет мои слова.

Судья: Оччень интересно.

Ногохвостка: Как и в яме с компостом, в печени производится большое количество тепла. Выделяясь, оно поддерживает температуру тела человека. Да-да, и вашего тоже, Вы совершенно правы, ваша честь. Пойдём дальше. В компостной яме одновременно протекает невероятное количество химических реакций. В человеческой печени их происходит не меньше. Печень состоит из живых клеток, то же самое можно сказать и о компосте. Только в отличие от печени, компостная яма или куча состоит из миллиардов и миллиардов живых бактерий, грибов и грибков, не говоря уже о ***макроорганизмах***, которых здесь представляю, в том числе, и я. Далее. Для чего предназначена печень? Она играет главную роль в выведении ядов и микробов из кровообращения человека. А ведь я уже свидетельствовала ранее, Ваша честь, что почвенные и компостные бактерии вырабатывают антибиотики, которые не дают другим микробам «заразить» почву. Бактерии, ответственные за разложение, утилизацию, тоже способны очищать компост или почву, в которых они обитают, от ядовитых веществ. Снова – явное сходство!

Судья: Что вы имеете в виду, когда называете себя ***макроорганизмом***?

Ногохвостка: Чтобы объяснить это, я прошу вашего разрешения вызвать в качестве свидетеля сороконожку.

Судья: Свидетель вызывается для дачи показаний.

Быстро перебирая своими многочисленными ножками (их у неё явно не сорок, а гораздо больше!), сороконожка пересекает зал суда.

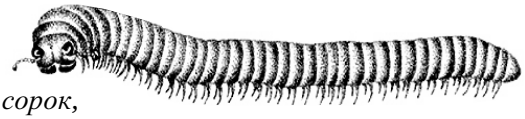

Многоножка

Судья: С какой же ножки вы начинаете ходьбу?!..

Сороконожка: Простите, Ваша честь?

Судья: Так, ничего, не обращайте внимания. Итак, что же такое макроорганизм?

Сороконожка: И вы, Ваша честь, и я, – это макроорганизмы. Любая тварь Божья, которую можно увидеть без помощи микроскопа, невооружённым глазом, – это ***макро***-организм. А вот ***микроорганизмы*** (бактерии, например) можно увидеть только под микроскопом.

Судья: Что же может понадобиться уважаемым макроорганизмам в таком, прямо скажем, сомнительном месте обитания, как компостная куча?

Сороконожка: Среди созданных Господом макроорганизмов есть такие, – жуки, земляные черви, муравьи, термиты, улитки, и, конечно, многоножки, включая нас, сороконожек! – которые пережёвывают, измельчая, мёртвые листья, древесину веток и стволов, останки мёртвых животных. Это бригада «расчистки». Как люди готовят к сносу старые, покосившиеся дома, так и мы разбираем, растаскиваем мёртвые тела, мёртвую древесину и листья на мельчайшие кусочки. Только вы действуете взрывчаткой, кранами, а мы работаем челюстями… Затем микроорганизмы (бактерии, грибки и актиномицеты) пускают в ход активные химические вещества, которые помогают превратить переработанные нами частички мёртвых тканей в ещё более мелкие частички. Кажется, что действия наши беспорядочны, не согласованы и хаотичны, но на самом деле процесс утилизации очень хорошо организован – ведь он проходит так, как задумал наш Небесный Отец.

Судья: А скажите, лично вам нравится жевать вот эти… ммм… мёртвые штуки?

Сороконожка: Это наша работа, её нам дал Господь, и мы делаем её хорошо.

Ногохвостка: Ваша честь, сейчас я хотела бы пригласить своего следующего свидетеля.

Судья молча кивает головой и делает приглашающий жест рукой. Сороконожка уходит к своему месту, быстро перебирая бахромой ножек, а на свидетельское место движется земляной червяк. Извиваясь и скручиваясь, он не особенно торопится, не обращая ни малейшего внимания на тиканье больших настенных часов.

Земляной червь

Судья: Не хочу показаться невежливым, но хотелось бы завершить судебное заседание до наступления темноты…

Ногохвостка: Приношу свои извинения, Ваша честь, я сделаю для этого всё возможное.

Червяк: Добренький денёк, Ваша честь!

Судья: Простите, не встречались ли мы с вами когда-то раньше?

Червяк: А как же, Ваша честь! Я был свидетелем в деле о красоте Господа, в 1994 году!

Судья: Это сколько же лет прошло! Земляные черви так долго живут?

Червяк: А то как же!

Судья: Ну, и чем вы занимались эти годы?

Червяк: Да так, в земле ковырялся…

Судья: Ммм-да! Итак, что вы хотите рассказать нам о нашем Творце в этот раз?

Червяк: В глубинах земли, там, в почве, где я провожу свою жизнь, я часто вижу, как чудесен порядок, данный нам Господом. Ногохвостка уже говорила, что работа утилизаторов – это как разборочный конвейер. Так оно и есть! Когда что-то погибает – живое существо, лист или дерево, – жуки, многоножки и вся наша бригада сразу начинают перерабатывать отмерший организм в ***детрит***. Потом…

Судья: Извините, что перебиваю вас, но что такое детрит?

Червяк: Ох, простите, Судья, Вы же не специалист в этом деле… Детрит – это остатки мёртвых растений и животных после того, как их измельчили мы, макроорганизмы. А уже затем эстафету принимают наши милые крошки – микроорганизмы. Выделяя огромное количество сложнейших химических веществ, они превращают этот детрит в перегной. Все в их бригаде работают строго по очереди. Сначала одна группа микроорганизмов обрабатывает почву; закончив, она передаёт смену другой группе. Те, добавив своих химикалий, уступают место следующим. И так далее, каждый строго по очереди, каждый вносит свою лепту. А вместе получается длинная (даже по моим меркам, уж на что я и сам длинный!) чудесная цепочка превращения мёртвого вещества в нечто, дающее жизнь. А ещё учтите, что полезные вещества должны получаться с определённой скоростью и в определённых количествах, чтобы почва была всё время здоровой и плодородной. И всё это происходит прямо в земле! Утилизация – сложный процесс, порядок которого определён Богом, Сотворившим весь мир. Процесс утилизации исследовали многие учёные, но, тем не менее, подробно-

сти и нюансы превращения мёртвого в животворящее остаются для людей тайной. Во всей полноте известно это только Господу. Лучше всего о тайне, происходящей в земле, сказал один исследователь-почвовед, писатель Джером Ирвинг Родейл. Вот что он написал в своей книге: «На самом деле, никто не знает точно, что именно происходит в почве – что именно делают бактерии, грибы, черви и другие организмы, живущие в земле. Никто не знает этого, и, вполне возможно, никто этого не узнает никогда!»

Судья: Давно я не слыхивал столь блестящей и доказательной речи. Вы не собираетесь выдвигать себя кандидатом на парламентских выборах? Или же заняться теоретической наукой и защитить диссертацию на эту тему?

Червяк: Спасибочки за комплимент! Но я – прирождённый практик, а не какой-нибудь книжный червь. Лучше уж закопаю свой талант в землю – там от него гораздо больше пользы, поверьте!

Ногохвостка: Ваша честь! Я предлагаю дать слово последнему из приглашённых нами свидетелей, чтобы он помог нам представить себе картину в целом.

Судья: Пусть свидетель войдёт.

Ногохвостка: В зал для дачи показаний приглашается Владислав Сергеевич, богослов и доктор физико-математических наук.

В зал суда входит плотный мужчина в очках. Его лицо серьёзно, но вместе с тем и неуловимо добродушно — кажется, что оно постоянно освещено доброй улыбкой. Он бережно подхватывает червяка и осторожно держит его на ладони, чтобы не повредить.

Судья: Мы все полны внимания!

Владислав Сергеевич: Когда Наш Господь создал мир, всё в нём было прекрасно. Мир не знал греха, и всё живое не знало смерти. Но после того, что совершил Адам, растения и животные стали умирать.

За то восплачет земля сия, и изнемогут все, живущие на ней, со зверями полевыми и птицами небесными, даже и рыбы морские погибнут.
Осия 4:3

Судья: Следовательно, до этого момента утилизация была не нужна?

Владислав Сергеевич: Именно так, Ваша честь! Однако мудрый Господь знал, что наши грехи принесут много бед, что последствия грехопадения глубоко поразят все стороны существования. Поэтому

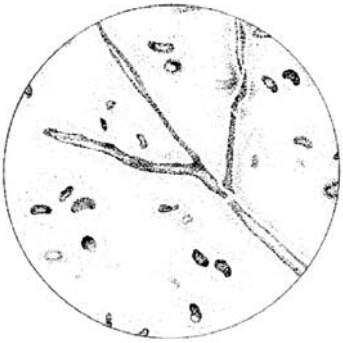

Почвенные микроорганизмы

Он поселил на земле и крохотных чудесных созданий, которых мы называем утилизаторами. Как Вы уже слышали, именно они возвращают необходимые для жизни минералы и химические вещества обратно в почву после того, как организм погиб. Так Господь создаёт жизнь из смерти. В сложных чудесных процессах превращения мёртвого в живое мы видим Его мудрость, чудесную работу Его замысла. Превращая смерть в жизнь, Он дарит нам прощение.

Судья: Прощение?

Владислав Сергеевич: Да, Ваша честь. Если бы Господь не предвидел трагическую гибель Своего создания, то тела миллиардов и миллиардов мёртвых организмов и растений заполнили бы всю землю и все океаны, покрыли бы планету страшным ковром… Мир перестал бы существовать, на земле царила бы одна смерть. Поэтому процесс утилизации, превращения мёртвого в живое, позволяет нам краешком глаза взглянуть на то, к чему призывает нас сердце Иисуса. Если бы Господь не создал утилизаторов, которые борются с последствиями человеческого грехопадения, мир бы давно погубил сам себя. Указывая на возрождение к жизни того, что умерло, Бог показывает нам, что прощение возможно – несмотря на то, как глубоко наши грехи въелись в мир и изуродовали его.

Судья: Получается, что вот этот гнилой апельсин, который лежит у меня на столе, – действительно свидетельствует о Божьих мудрости, любви и прощении?

Судья с отвращением показывает на гнилой фрукт.

Владислав Сергеевич: Да, ваша честь! Возрождение жизни из смерти, живого из мёртвого – вот что такое утилизация. Возрождение – вот что дал нам Господь, искупив наши грехи Своей смертью на кресте, и Своим воскресением распахнув перед нами двери в Вечность.

Судья: Таков Его дар нам?

Владислав Сергеевич: Великий дар! Теперь каждый может порвать с поработившим его грехом, посвятить свою жизнь Христу и следовать за Ним. Тогда и в этой жизни, и в вечности после смерти

мы становимся Его детьми. Вместе с нашим Господом и Спасителем мы ступим на новую землю, о которой говорит нам Библия. Там уже не будет ни смерти, ни разложения. Те, кто сохранят верность Иисусу Христу, воскреснув, вместо тленных земных тел получат небесные тела. Но на какое великое горе обрекают себя те, кто не впускает Иисуса в своё сердце! Отвергая Бога, они делают своим «богом» разложение и распад. Ужасен конец, к которому они стремятся.

Владислав Сергеевич берёт с судейского стола Библию и, открыв, читает.

…и увидят трупы людей, отступивших от Меня: ибо червь их не умрет, и огонь их не угаснет; и будут они мерзостью для всякой плоти.
Исаия 66:24

Судья: Но это так жестоко…

Владислав Сергеевич: Нет, Ваша честь, ведь речь не о сведении счётов – а о том, что люди выбирают сами для себя. Они не захотели быть с Господом – что же ещё останется им, кроме тления и мук? Иисус же никому не желает такой ужасной участи. Он Сам пострадал за наши грехи, и теперь зовёт каждого из нас найти истинное счастье.

Судья: Что же нам нужно делать, как ответить на Его зов?

Владислав Сергеевич: Раскройте Ему навстречу свои сердца, посвятите их Иисусу. Будьте верны Ему, умершему на кресте за наши грехи и воскресшему из мёртвых. Говорите и задавайте вопросы не о Нём, а Ему Самому – в молитвое. Пусть слова её подскажет вам ваше сердце. А те, кто решился, давайте помолимся сейчас вместе.

Милостивый Боже, я понял, что совершал грех, живя собственной жизнью и отвергая Тебя. Прости меня через Сына Твоего, Иисуса Христа, через смерть Его на кресте. Иисус, войди в моё сердце и стань моим Царём и Богом. Укажи, как мне жить.
Именем Господа Иисуса Христа молю. Аминь.

Судья думает об услышанном. В зале суда стоит полная тишина.

Судья: Я благодарю защиту за достоверные и прекрасно выстроенные аргументы. Как печально, что мир всё сильнее погрязает в неверии, словно в гнили, которую некому утилизировать! На нашем слушании не выступил с обоснованием своих взглядов никто из неверующих. Что ж, если они пожелают, мы готовы выслушать их позже. Но

вес предоставленных суду свидетельств неоспорим. Хотя это и нарушение судебной практики, я тоже возьму на себя смелость зачитать одно свидетельство. Это отрывок из стихотворения Вадима Шефнера «Непрерывность».

Распадаясь на микрочастицы,
Жизнь минувшая не умерла, –
И когда-то умершие птицы
Пролетают сквозь наши тела.
Мчатся древние лошади в мыле
По асфальту ночных автострад,
И деревья, что срублены были,
Над твоим изголовьем шумят.
Мир пропитан минувшим. Он вечен.
С каждым днём он богаче стократ…

Судья: Если талантливый поэт видит в разложении отмершего, в утилизации смысл, мудрость и залог бессмертия, – что же мешает замечать это тем, кто упорствует в неверии? В процессах распада и утилизации явно проявляет себя великая мудрость Иисуса Христа, глубочайший смысл Его замысла. Судебное заседание объявляю закрытым!

Иисус сказал…: «Я есмь воскресение и жизнь; верующий в Меня, если и умрет, оживет…»
Евангелие от Иоанна 11:25

РИК ДЕСТРИ
Редактор

КОЛЛЕН ДЕСТРИ
Помощник редактора

КЕЛЛИ КАРЛСОН
КОЛЛЕН ДЕСТРИ
БРАЙАН КУЗЕР
Художественное руководство

ГРЕТХЕН ГАНЗЕЛЬ
Редколлегия

ДЕРРЕЛ ФЕРГЮСОН
пастор
Редактор-консультант

www.hiscreation.com

ЕЛЕНА БУКЛЕРСКАЯ
Перевод

ЕВГЕНИЙ НОВИЦКИЙ
Редактор перевода

ЮРИЙ СОТНИКОВ
Технический редактор

© **HIS CREATION** (2002)
Христианский научно-апологетический центр (2002)
Все права сохранены

Цитаты из Библии приводятся в Синодальном переводе (1876).

ТВОРЕЦ распространяется бесплатно, однако любые пожертвования принимаются с благодарностью.

95011 Симферополь,
ул.Севастопольская 30/7, ОС 11

www.creation.crimea.com